

Datum: **11 maart 2013**

Datum wijziging: **11 april 2014**
(wijzigingen zijn gemarkeerd)

Onderwerp: **Handleiding wijzigings- en uitbreidingsrubrieken**

Rubrieken: **I, 28a en 28b, II, 13a en 13b en III, 13**

Inhoud

1. Doel	2
2. Rubrieken	2
3. Schematische voorstelling van de wijzigingsrubrieken en toepassing ervan.....	3
4. Algemene voorbeelden	5
5. Valt een project onder een projectspecifieke rubriek of onder een wijzigings- of uitbreidingsrubriek?	9
6. Welke veranderingen aan reeds bestaande projecten vallen effectief onder de wijzigings- of uitbreidingsrubriek?	11
7. Toepassing van wijzigings- en uitbreidingsrubrieken voor specifieke projecten.....	12
8. Bijlage: overzichtslIJst rubrieken van bijlage I en II zonder drempelwaarden	12

1. Doel

Het doel van deze handleiding is om de wijzigings- en uitbreidingsrubrieken uit het besluit van de Vlaamse Regering van 10 december 2004 houdende vaststelling van de categorieën van projecten onderworpen aan milieueffectrapportage (hierna project-m.e.r.-besluit) toe te lichten. Deze toelichting wordt geïllustreerd door enkele algemene voorbeelden.

In de rubriekspecifieke bijlagen (vb. intensieve veeteelt, wegen, stadsontwikkelingsprojecten,...) worden de wijzigings- en uitbreidingsrubrieken in detail toegelicht aan de hand van enkele specifieke projectvoorbeelden. U kan voor projectspecifieke voorbeelden best deze bijlagen consulteren.

2. Rubrieken

Bijlage I

Rubriek 28a

Wijziging of uitbreiding van de in bijlage I, II of III opgenomen projecten, wanneer die wijziging of uitbreiding op zich voldoet aan de in bijlage I genoemde drempelwaarden, voor zover deze bestaan.

Rubriek 28b

Wijziging of uitbreiding van de in bijlage I, II of III opgenomen projecten, waarvoor reeds een vergunning is afgegeven, die zijn of worden uitgevoerd, wanneer die wijziging of uitbreiding aanleiding geeft tot een overschrijding van de in bijlage I genoemde drempelwaarden (niet in rubriek 28, a) opgenomen wijziging of uitbreiding). “Van deze overschrijding van de drempelwaarde is sprake ofwel als de drempelwaarde van bijlage I voor het eerst wordt overschreden door het samenvoegen van de reeds vergunde en de nog te vergunnen activiteiten (= project) ofwel als de verschillende uitbreidingen samen, sinds de laatst verleende ontheffing of goedgekeurd MER (voor zover deze bestaan), groter zijn dan de drempelwaarde van bijlage I.”.

Bijlage II

Rubriek 13a

Wijziging of uitbreiding van projecten van bijlage I, II of III, waarvoor reeds een vergunning is afgegeven, die zijn of worden uitgevoerd, wanneer die wijziging of uitbreiding op zich voldoet aan de in bijlage II genoemde drempelwaarden, voor zover deze bestaan (niet in bijlage I opgenomen wijziging of uitbreiding);

Rubriek 13b

Wijziging of uitbreiding van projecten van bijlage I, II of III, waarvoor reeds een vergunning is afgegeven, die zijn of worden uitgevoerd, wanneer die wijziging of uitbreiding aanleiding geeft tot een overschrijding van de in bijlage II genoemde drempelwaarden (niet in bijlage I of in rubriek 13. a) van bijlage II opgenomen wijziging of uitbreiding). “Van deze overschrijding van de drempelwaarde is sprake ofwel als de drempelwaarde van bijlage II voor het eerst wordt overschreden door het samenvoegen van de reeds vergunde en de nog te vergunnen activiteiten (= project) ofwel als de verschillende uitbreidingen samen, sinds de laatst verleende ontheffing of goedgekeurd MER (voor zover deze bestaan), groter zijn dan de drempelwaarde van bijlage II.”.

Bijlage III

Rubriek 13 van bijlage III

Wijziging of uitbreiding van projecten van bijlage I, II of III waarvoor reeds een vergunning is afgegeven en die zijn of worden uitgevoerd (niet in bijlage I of II opgenomen wijziging of uitbreiding).

3. Schematische voorstelling van de wijzigingsrubrieken en toepassing ervan

Schema project-mer-plicht bij veranderingen (Wijzigingen en/of Uitbreidingen)

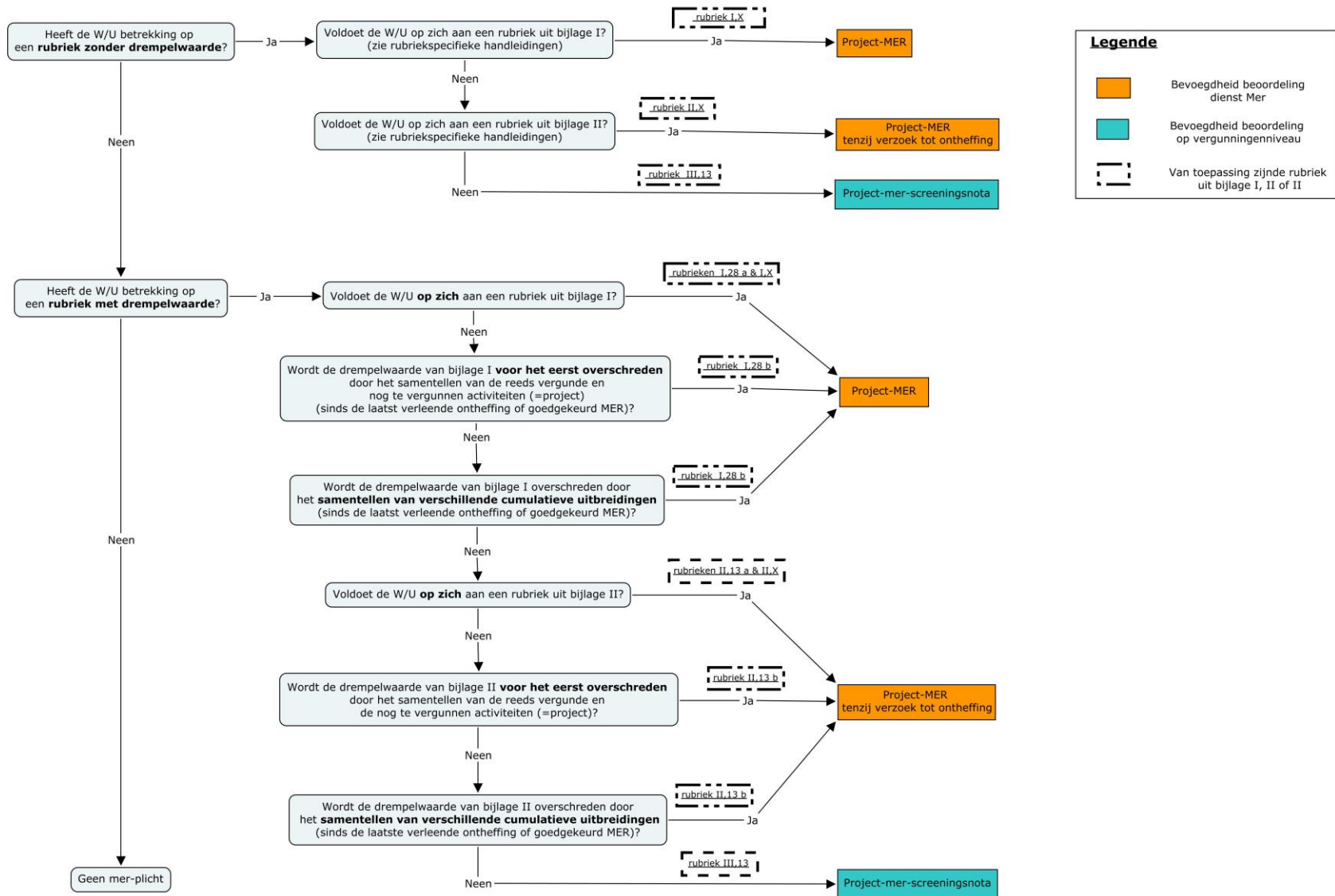

4. Algemene voorbeelden

Bijlage I

RUBRIEK I, 28A geeft volgende toepassing in praktijk:

- Voor een uitbreiding/wijziging van een bestaand project dat valt onder een rubriek met drempelwaarde: rubriek I, 28 a dient steeds samen gelezen te worden met de projectspecifieke rubriek (uit bijlage I) waarop het geplande project van toepassing is. Wanneer de uitbreiding op zich maakt dat aan de gestelde drempel van de projectspecifieke rubriek van bijlage I voldaan is, dan is het een bijlage I project.
- Voor een uitbreiding/wijziging van een bestaand project dat valt onder een projectspecifieke rubriek zonder drempelwaarde¹: rubriek I,28 a kan hier niet afgetoetst worden (deze verwijst met de voorgestelde wijzigingen duidelijk naar rubrieken met drempelwaarden van bijlage I). Bij wijzigingen/uitbreidingen van bestaande projecten (die vallen onder een projectspecifieke rubriek zonder drempelwaarde) zal de geplande wijziging/uitbreiding op zich getoetst worden aan de projectspecifieke rubrieken uit bijlage I. Indien de geplande wijziging/uitbreiding voldoet aan de projectspecifieke rubriek, dan wordt de geplande wijziging/uitbreiding beschouwd als een bijlage I- project.
- Voor projecten met zowel een bijlage I als bijlage II drempel mag bij toetsing aan de omschrijving 'voor het eerst overschreden' in rubriek 28b, naast een goedgekeurd MER ook een verleende ontheffing in mindering gebracht worden.

Voorbeeld van toepassing:

- **rubriek I, 21b)** "Installatie voor intensieve veeteelt met meer dan 60.000 plaatsen voor hennen (legkippen)"

Een leghennenbedrijf, gelegen in een ander dan een agrarisch gebied in de ruime zin (bijlage II, 1e) beschikt over een vergunning voor het houden van 45.000 legkippen. Een uitbreiding met 70.000 legkippen dringt zich op. Rubriek I, 28 a en I, 21b zijn in dit kader relevant: het betreft een uitbreiding van een bijlage II project waarbij die uitbreiding op zich de drempel van bijlage I nl., 60.000, overschrijdt.

RUBRIEK I, 28B geeft volgende toepassing in praktijk:

Deze rubriek heeft in eerste instantie betrekking op projecten van bijlagen II en III waarvan de wijziging of uitbreiding leidt tot een **eerste overschrijding van de drempel van een projectspecifieke rubriek van bijlage I**. In tweede instantie probeert de rubriek ook bestaande projecten van bijlage I,

¹ De rubrieken zonder drempelwaarden van bijlage I en II zijn opgelijst in bijlage XXXX bij deze handleiding

II en III te vatten **die stelselmatig zijn uitgebreid zonder MER of ontheffing, maar waarvan de som van deze uitbreidingen groter is dan de drempelwaarde in bijlage I.**

Door deze rubriek kan voortaan vermeden worden dat initiatiefnemers projecten gaan opsplitsen in kleinere deelprojecten die elk afzonderlijk net onder de drempel van een projectspecifieke rubriek van bijlage I blijven, maar die gezamenlijk de drempel zouden overschrijden.

Voorbeeld van toepassing:

- **rubriek I, 25** “Installaties voor de opslag van aardolie, petrochemische of chemische producten met een capaciteit van 200.000 ton of meer.”

Een bestaande opslagterminal van 350.000 ton wordt uitgebreid met 70.000 ton. Deze uitbreiding zorgt ervoor dat het totale project 420.000 ton zal beslaan. De drempel van bijlage I is in casu 200.000 ton. Voor deze uitbreiding is dus enkel een screening nodig, tenzij er voor het oorspronkelijk project nog geen MER werd opgemaakt.

Indien deze installatie opnieuw met 135.000 of meer ton wordt uitgebreid zal dus opnieuw een project-MER dienen opgemaakt te worden omdat de uitbreiding van 135.000 ton, samen met de voorgaande van 70.000 ton, cumulatief de drempel van 200.000 ton overschrijdt, valt onder rubriek I, 28b.

Voorbeeld van toepassing:

- **rubriek I, 23** “Steengroeven en dagbouw mijnen, met inbegrip van ontginningen van oppervlaktedelstoffen of grind, met een terreinoppervlakte van meer dan 10 hectare, of turfwinning met een terreinoppervlakte van meer dan 150 hectare.”

Een ontginning A wenst een oppervlakte van 7 ha te ontginnen in een ontginningsgebied van 11 ha. In het verleden werd reeds een ontheffing verleend voor een oppervlakte van 4 ha in hetzelfde ontginningsgebied. De drempelwaarde wordt niet voor het eerst overschreden want reeds ontheffing verleend voor 4 ha. Het project valt niet onder rubriek I, 28.

Bijlage II

RUBRIEK II, 13A geeft volgende toepassing in praktijk:

- Voor een uitbreiding/wijziging van een bestaand project dat valt onder een rubriek met drempelwaarde: rubriek II, 13a dient steeds samen gelezen te worden met de projectspecifieke rubriek (uit bijlage II) waarop het geplande project van toepassing is. Wanneer de uitbreiding op zich maakt dat aan de gestelde drempel van de projectspecifieke rubriek van bijlage II voldaan is, dan is het een bijlage II project.
- Voor een uitbreiding/wijziging van een bestaand project dat valt onder een rubriek zonder drempelwaarde¹: rubriek II, 13a kan hier niet afgetoetst worden (deze verwijst met de voorgestelde wijzigingen duidelijk naar projectspecifieke rubrieken met drempelwaarden). Bij wijzigingen/uitbreidingen van bestaande projecten (die vallen onder een projectspecifieke rubriek zonder drempelwaarde) zal de geplande wijziging/uitbreiding op zich getoetst

worden aan de projectspecifieke rubrieken uit bijlage II. Indien de geplande wijziging/uitbreiding voldoet aan deze rubriek, dan wordt de geplande wijziging/uitbreiding beschouwd als een bijlage II- project.

Voorbeelden van toepassing:

- rubriek II, 10a): “Industrieterreinontwikkeling met een oppervlakte van 50 ha of meer”:

Een bestaand industrieterrein van 60 ha wordt uitgebreid met nog eens 55 ha: rubriek II, 13a is van toepassing; de uitbreiding zelf is groter dan 50ha.

- rubriek II, 10b) “Stadsontwikkelingsprojecten...”

Een bestaande handelsruimte van 8.000 m² wordt uitgebreid met 4.000 m². Rubriek II, 13a is niet van toepassing omdat de uitbreiding op zich niet voldoet aan de drempel van 5.000 m².

Een uitbreiding van een bestaande handelsruimte van 8.000 m² met 5.200 m² valt wel onder rubriek II, 13a omdat de uitbreiding op zich voldoet aan de drempel van 5.000 m².

RUBRIEK II, 13B geeft volgende toepassing in praktijk:

Deze rubriek heeft in eerste instantie betrekking op projecten van bijlage III waarvan de wijziging of uitbreiding leidt tot een ***eerste overschrijding van de drempel van een projectspecifieke rubriek van bijlage II***. In tweede instantie probeert de rubriek ook bestaande projecten van bijlage II en III te vatten ***die stelselmatig zijn uitgebreid zonder MER of ontheffing, maar waarvan de som van deze uitbreidingen groter is als de drempelwaarde van de projectspecifieke rubriek in bijlage II***.

Door deze rubriek kan voortaan vermeden worden dat initiatiefnemers projecten gaan opsplitsen in kleinere deelprojecten die elk afzonderlijk net onder de drempel van de projectspecifieke rubriek in bijlage II blijven, maar die gezamenlijk de drempel zouden overschrijden.

Voorbeelden van toepassing:

- **rubriek II, 1d) “Ontbossing van 3 ha of meer”**

Een ontbossing van 1 ha (i.e. uitbreiding) die nauw aansluit bij een reeds uitgevoerde ontbossing van 1,7 ha (i.e. bestaand project) valt **niet** onder de rubriek II, 13b, omdat het gehele project nl. 2.7 ha niet boven de drempel (3 ha) van bijlage II uitkomt.

Een ontbossing van 0,5 ha (i.e. uitbreiding) die nauw aansluit bij een reeds uitgevoerde ontbossing van 2,7 ha (i.e. bestaand project) valt onder de nieuwe rubriek II, 13b omdat het gehele project 3,2 ha inhoudt en dus voldoet aan de drempel van bijlage II, 1d. Voor de

ontbossing van 0,5 ha moet dus een project-MER dan wel een ontheffingsdossier opgemaakt worden.

- Rubriek II, 10a : “Industrieterreinontwikkeling met een oppervlakte van 50 ha of meer”

Een bestaand industrieterrein van 30 ha wordt uitgebreid met 35 ha. De uitbreiding zorgt ervoor dat het totale project 65 ha zal beslaan. De drempel van rubriek II, 10a is in casu 50 ha. Het totale project overschrijdt dus voor een *eerste maal de drempel*. Er moet een project-MER/ontheffing opgemaakt worden voor het totale project van 65 ha.

Indien hetzelfde industrieterrein later nog eens zou uitbreiden met 20 ha, zorgt die uitbreiding ervoor dat het totale project 80 ha zal beslaan. Voor deze uitbreiding is echter enkel een screening nodig, want voor de 65 ha was reeds een project-MER opgemaakt of ontheffing toegestaan. Wanneer het industrieterrein echter opnieuw met 35 ha uitbreidt, overschrijdt het gecumuleerd aantal uitbreidingen ten opzichte van het laatste MER of ingewilligd verzoek tot ontheffing, opnieuw de drempel (20 + 35: 55 ha). Derhalve valt deze uitbreiding niet onder rubriek III, 13, maar onder rubriek II, 13b.

Bijlage III

Rubriek III,13 geeft volgende toepassing in praktijk:

Het gaat om wijzigingen/uitbreidingen aan ***bijlage I, II en III projecten***.

Het gaat om volgende gevallen:

1. ***kleine uitbreidingen/wijzigingen van bestaande projecten mét drempelwaarden van bijlage I en II die op zich en gecumuleerd t.o.v. de laatste rapportage niet die drempel halen.***

Voorbeeld:

Rubriek II, 10b : “Stadsontwikkelingsprojecten...”

Een uitbreiding van een bestaande handelsruimte van 7.000 m², waarvoor eerder al een MER/ontheffing werd opgemaakt, met nog eens 2.000 m² valt onder rubriek 13 van bijlage III.

Rubriek I, 7: “Aanleg van spoorlijnen voor spoorverkeer over een lengte van 10 km of meer”

Een bestaande spoorlijn van 15 km, waarvoor eerder al een MER/ontheffing werd opgemaakt, die wordt verlengd met 800 meter valt dus onder rubriek 13 van bijlage III.

2. ***kleine wijzigingen of uitbreidingen aan een bestaand bijlage I of II project, waarvoor er in de rubriek geen drempelwaarden bepaald zijn.***

3. ***kleine wijzigingen/uitbreidingen aan de rubrieken van bijlage III .***

Voorbeeld: rubriek III, 10e “Aanleg van wegen”

Een verlenging (uitbreiding) van een bestaande weg van 300 m, met nog eens 100 m valt onder deze rubriek III, 13.

Het herbouwen van een brug gelegen op een kleine lokale weg valt onder de rubriek III, 13.

5. Valt een project onder een projectspecifieke rubriek of onder een wijzigings- of uitbreidingsrubriek?

Essentie: is er een “link” tussen beide projecten?

Wanneer er geen duidelijke link is tussen enerzijds een reeds bestaand project (of activiteit) en anderzijds een gepland bijkomend project (of activiteit), dan is er geen sprake van een wijziging of uitbreiding, maar maakt het geplande bijkomende project een afzonderlijk project uit dat mogelijk onder één van de projectspecifieke rubrieken van bijlage I, II of III valt.

Wanneer er wel een duidelijke link is tussen enerzijds een reeds bestaande project (of activiteit) en anderzijds een gepland bijkomend project (of activiteit), dan is er wel sprake van een wijziging of uitbreiding van het bestaande project (of activiteit). Het vaststellen van die link dient steeds geval-per-geval te gebeuren. De volgende elementen dienen onderzocht te worden om te bepalen of die link er is (niet exhaustieve lijst):

- Beide projecten sluiten ruimtelijk aan elkaar aan of de ruimtelijke afstand tussen beide projecten is beperkt; en/of
- Beide projecten zijn soortgelijk en hebben dezelfde doelstelling; en/of
- Wanneer beide projecten dezelfde initiatiefnemer hebben, dan zal die link er meestal zijn; en/of
- Wanneer beide projecten binnen een korte tijdspanne gerealiseerd worden, dan wijst dat meestal op een duidelijke link; maar ook wanneer er reeds enige tijd verstreken is tussen beide projecten blijft die link mogelijk.

Voorbeelden i.v.m. het al dan niet bestaan van een “link”

Een bestaand gemeentelijk industrieterrein van 20 ha wordt uitgebreid met 5 ha. De uitbreiding betreft tevens gemeentelijk industrieterrein, de bedrijven op de uitbreidingspercelen gebruiken dezelfde interne en externe ontsluitingsweg als de reeds bestaande bedrijven. Er is dus sprake van een duidelijke link en derhalve valt de uitbreiding met 5ha onder de wijzigings- of uitbreidingsrubriek.

Voorbeeld a contrario – Het betreft een bestaand TDL-bedrijventerrein van 60ha in de provincie A. Het verkeer van dat industrieterrein gaat quasi allemaal naar de nabijgelegen autosnelweg. Onmiddellijk aangrenzend aan dit bestaande industrieterrein ontwikkelt de gemeente X van provincie B een gemeentelijk bedrijventerrein van 5ha dat voornamelijk kantoren zal huisvesten en waarvan het verkeer zich voornamelijk via de lokale wegen naar de omliggende dorpskernen zal verplaatsten. Ondanks de ruimtelijke nabijheid moet men hier toch besluiten dat er geen sprake is van een link en dat het dus een afzonderlijk project betreft.

Er is reeds een ontbossing gebeurd van 2 ha en binnen een korte tijdspanne daarna wordt nog een perceel binnen hetzelfde boscomplex van 1 ha ontbost. Er is een duidelijke link aanwezig en dus valt die laatste ontbossing onder de wijzigings- of uitbreidingsrubriek.

Voorbeeld a contrario – Een ontbossing van 2 ha waardevol eikenbos is gebeurd in 2000 om plaats te maken voor een woonverkeveling. In 2013 wordt een aanliggend perceel van 1ha naaldhoutbos ontbost in het kader van heideherstel. Hoewel de twee bossen naast elkaar gelegen zijn, is er geen directe link tussen beide ontbossingen.

Relevantie

De beslissing of een project (of activiteit) onder een projectspecifieke rubriek valt, dan wel onder een wijzigings- of uitbreidingsrubriek kan in sommige gevallen bepalend zijn voor de bijlage waaronder het project valt:

Voorbeeld: industrieterreinontwikkeling

Aansluitend bij een bestaand industrieterrein van 40 ha wordt nog eens 20 ha industrieterrein aangelegd. Wanneer die extra 20ha als een op zich staand project wordt beschouwd, valt dit onder rubriek 10a van bijlage III. Wanneer het als een uitbreiding wordt beschouwd, dan valt dit onder rubriek 13b van bijlage II.

Speciale regels voor lijninfrastructuurprojecten

Voor lijninfrastructuurprojecten gelden specifiekere regels. Lijninfrastructuurprojecten maken bijna altijd onderdeel uit van een netwerk. Wanneer een stuk weg of leiding van 10 km wordt aangelegd, dat aansluit op het bestaande netwerk, dient dit niet als een uitbreiding van een bestaande weg of leiding beschouwd te worden, maar wel als een nieuw project. Zulk een “verlenging” van een netwerk valt dus steeds onder een projectspecifieke rubriek, en kan niet beschouwd worden als een wijziging of uitbreiding.

Ook de aanleg van een extra trein- of tramspoor naast een reeds bestaand spoor, de aanleg van een extra rijstrook op een reeds bestaande autosnelweg en de aanleg van een extra buisleiding naast

reeds bestaande buisleiding vallen steeds onder de projectspecifieke rubriek, respectievelijk de “aanleg van langeafstandsspoorlijnen”, de “aanleg van autosnelwegen” en de “aanleg van buisleidingen”. Zulke projecten vallen dus niet onder de W/U-rubriek. Ze dienen beschouwd te worden als een op zich staand project. Deze visie is voornamelijk gebaseerd op een aantal arresten van het Hof van Justitie².

In de praktijk zullen wijzigingen en uitbreidingen van lijninfrastructuurprojecten eerder zelden voorkomen. Projecten die bijvoorbeeld het lokaal verleggen van een weg of leiding inhouden -zoals geïllustreerd in onderstaande voorbeelden- kunnen als een W/U beschouwd worden:

- Omvorming van kruispunt tot een rotonde
- Bestaande aardgasleiding die onder de Schelde loopt, opnieuw (dieper) aanleggen omdat vaargeul uitgediept zal worden

6. Welke veranderingen aan reeds bestaande projecten vallen effectief onder de wijzigings- of uitbreidingsrubriek?

Essentie: is een intensiteitsverandering (=verhoging)van de activiteit mogelijk?

Enkel veranderingen die redelijkerwijze kunnen leiden tot een wijziging van de intensiteit van een activiteit en/of die kunnen leiden tot een wijziging van het gebruik (meestal: intensiever gebruik) van de infrastructuur vallen onder de W/U-rubriek.

Veranderingen aan een project (of activiteit) die redelijkerwijze niet kunnen leiden tot een intensiteitsverandering, vallen dus niet onder de W/U-rubriek.

Voorbeelden

Intensieve veeteelt – Een kleine extra loods voor het onderbrengen van tractoren en ander materieel wordt bijgebouwd op een grootschalige varkenshouderij. De milieueffecten van een varkenshouderij zijn grotendeels afhankelijk van het aantal dieren dat aanwezig is op varkenshouderij. Een toename van het aantal dieren zou leiden tot een intensiteitsverhoging. Het louter bijbouwen van een loods voor het onderbrengen van materieel dat tevoren buiten stond, zal redelijkerwijze niet leiden tot een intensiteitsverhoging en valt dus niet onder de W/U-rubriek.

Stadsontwikkelingsproject – De volgende renovatiewerken worden uitgevoerd aan een groot bioscoopcomplex: de betonnen voorgevel wordt vervangen door een glazen wand en in de ontvangsthal worden een aantal muren bijgezet. Dit renovatieproject leidt niet tot het creëren van

² Zaak C-227/01: in deze zaak werd geoordeeld dat de aanleg van een tweede spoorweg evenwijdig met een bestaande spoorweg niet kan gezien worden als een wijziging van de bestaande spoorweg maar dat dit project onder de projectspecifieke rubriek zelf valt.

meer capaciteit of tot een intensiteitsverhoging van het gebruik van het bioscoopcomplex. De renovatiewerken vallen dus niet onder de W/U-rubriek.

Wegenisproject – De randvoorzieningen langs een weg worden veranderd: de oude bomen worden gekapt, een fietspad wordt afzonderlijk van de weg bijgelegd en nieuwe langsgrachten worden aangelegd. Die werken zullen redelijkerwijze niet leiden tot een intensiteitsverhoging van de mobiliteit op de “weg”, wat omschreven wordt als een openbare weg bestemd voor gemotoriseerd verkeer”. Enkel die W/U die rechtstreeks betrekking hebben op die openbare weg bestemd voor het gemotoriseerd verkeer kunnen redelijkerwijze leiden tot een intensiteitswijziging en dus onder de W/U-rubriek vallen.

7. Toepassing van wijzigings- en uitbreidingsrubrieken voor specifieke projecten

In de rubriekspecifieke bijlagen (vb. intensieve veeteelt, wegen, stadsontwikkelingsprojecten,...) worden de wijzigings- en uitbreidingsrubrieken in detail toegelicht aan de hand van specifieke projectvoorbeelden. U kan voor project specifieke voorbeelden best deze bijlagen consulteren.

8. Bijlage: overzichtsjijst rubrieken van bijlage I en II zonder drempelwaarden

BIJLAGE I

3.	a) Installaties voor de opwerking van bestraalde splijtstoffen. b) Installaties die ontworpen zijn : <ul style="list-style-type: none">- voor de productie of de verrijking van splijtstoffen,- voor de behandeling van bestraalde splijtstoffen of hoog radioactief afval,- voor de definitieve verwijdering van bestraalde splijtstoffen,- uitsluitend voor de definitieve verwijdering van radioactief afval,- uitsluitend voor de (voor meer dan tien jaar geplande) opslag van bestraalde splijtstoffen of radioactief afval op een andere plaats dan het productieterrein.
4.	a) Geïntegreerde hoogovenbedrijven voor de productie van ruwijzer en staal. b) Installaties voor de winning van ruwe non-ferrometalen uit erts, concentraat of secundaire grondstoffen met

	metallurgische, chemische of elektrolytische procédés.
6.	Geïntegreerde chemische installaties, dat wil zeggen installaties voor de fabricage op industriële schaal van stoffen door chemische omzetting, waarin verscheidene eenheden naast elkaar bestaan en functioneel met elkaar verbonden zijn, bestemd voor de fabricage van : - organische basischemicaliën; - anorganische basischemicaliën; - fosfaat-, stikstof- of kaliumhoudende meststoffen (enkelvoudige of samengestelde meststoffen); - basisproducten voor gewasbescherming en van biociden; - farmaceutische basisproducten met een chemisch of biologisch procédé; - explosieven.
9.	Aanleg van autosnelwegen en autowegen (3), met inbegrip van de hoofdwegen.
13.	Afvalverwijderingsinstallaties voor de verbranding, zoals gedefinieerd in punt D10 van artikel 1.3.1 VLAREA, de chemische behandeling, zoals gedefinieerd in punt D9 van artikel 1.3.1 VLAREA of het storten van gevaarlijke afvalstoffen.
22.	Industriële installaties voor : a) de fabricage van papierpulp uit hout of uit andere vezelstoffen; of
26.	Opslaglocaties overeenkomstig het decreet van 8 mei 2009 betreffende de diepe ondergrond.

BIJAGE II

1	LANDBOUW, BOSBOUW EN AQUACULTUUR
	a) Ruilverkavelingsprojecten. ° Vergunningsplichtige werken ter uitvoering van een nuttig verklaarde ruilverkaveling
	c) ° Waterbeheersingsprojecten op onbevaarbare waterlopen, zoals de aanleg van overstromingsgebieden, wachtbekkens of van nieuwe waterlopen, die gelegen zijn in of een aanzienlijke invloed kunnen hebben op een bijzonder beschermd gebied, met uitzondering van instandhoudings-, herstel- of onderhoudswerken.
	g) <i>Landwinning uit zee.</i>
2	EXTRACTIEVE BEDRIJVEN
	b) <i>Ondergrondse mijnbouw.</i>
	e) <i>Oppervlakte-installaties van bedrijven voor de winning van ertsen, van bitumineuze schisten en van koolwaterstoffen, zoals gedefinieerd in artikel 2, 2°, van het decreet van 8 mei 2009 betreffende de diepe ondergrond.</i>

3	<i>ENERGIEBEDRIJVEN</i>
	<i>g) Installaties voor de behandeling en de opslag van radioactief afval voor langer dan drie jaar (niet onder bijlage I vallende projecten).</i>
	<i>j) Installaties voor het afvangen van koolstofdioxidestromen met het oog op geologische opslag overeenkomstig het decreet van 8 mei 2009 betreffende de diepe ondergrond, afkomstig van installaties die niet onder bijlage I vallen.</i>
4	<i>PRODUCTIE EN VERWERKING VAN METALEN</i>
	<i>j) Inrichtingen voor het vervormen van metalen (uitstampen) door middel van springstoffen.</i>
	<i>k) Installaties voor het roosten en sinteren van ertsen.</i>
5	<i>MINERALE INDUSTRIE</i>
	<i>a) Cokesovenbedrijven (droge distillatie van steenkool).</i>
10	<i>INFRASTRUCTUURPROJECTEN</i>
	<i>f) Aanleg van havens en haveninstallaties, met inbegrip van visserijhavens, waaronder de aanleg van dokken en sluizen.</i>
	<i>g) Aanleg van waterwegen.</i>
	<i>h) Werken inzake kanalisering, met inbegrip van de vergroting of verdieping van de vaargeul, en ter beperking van overstromingen, met inbegrip van de aanleg van sluizen, stuwen, dijken, overstromingsgebieden en wachtbekkens, die gelegen zijn in of een aanzienlijke invloed kunnen hebben op een bijzonder beschermd gebied.</i>
	<i>n) Kustwerken om erosie te bestrijden en maritieme werken die de kust kunnen wijzigen door de aanleg van onder meer dijken, pieren, havenhoofden, havendammen, en andere kustverdedigingswerken, met uitzondering van instandhoudings-, herstel-of onderhoudswerken.</i>
11	<i>ANDERE PROJECTEN</i>
	<i>b) Installaties voor de verwijdering van afval :</i> <ul style="list-style-type: none"> ◦ ◦ Stortplaatsen van categorie 1 en 2 voor niet-gevaarlijke afvalstoffen. ◦ Inrichtingen voor de opslag en fysisch-chemische behandeling van gevaarlijke afvalstoffen voorzover de ermee samenhangende opslag volgens de criteria van rubriek 17.3, bijlage I, titel I van Vlareem is ingedeeld in klasse 1.
	<i>i) Installaties voor de terugwinning of vernietiging van explosieve stoffen.</i>
	<i>k) Inrichtingen bestemd voor de destructie van kadavers.</i>
14	<i>PROEFPROJECTEN</i>
	<i>Projecten van bijlage I die uitsluitend of hoofdzakelijk dienen voor het ontwikkelen en beproeven van nieuwe methoden of producten en die niet langer dan twee jaar worden gebruikt.</i>